



L'ALZINA

REVISTA INDEPENDENT DE PALAU-SOLITÀ I PLEGAMANS

Núm. 293
Any XXVI

18 juny
16 juliol
2026



'LA REVOLUCIÓ' I 'EL GUIRIGALL'...

edició

digital

Tenim idees per al lloguer o venda de casa teva



immobiliària **Farnés** Assessorament i eficàcia

Lliga Fotogràfica ARTS & FOTO

Us agrada la fotografia com a eina d'expressió artística? A **Arts&Foto** ens trobareu al primer pis de la Sala Polivalent, en Camí Reial 142, a Palau-solità i Plegamans. Cada dimarts de 20 a 22h ens hi reunim per fer tallers, xerrades, sortides i una lliga fotogràfica. Si voleu més informació sobre el que fem, passeu un dia pel Taller de les Arts, a la nostra reunió setmanal, o envieu-nos un correu electrònic a artsifoto@gmail.com o a tallerdelesarts@gmail.com. Us informarem sense cap compromís.

Aquest mes hem deixat que el «**TEMA MOVIMENT**» fos el gran protagonista. Cada fotògraf ha interpretat aquest tema a la seva manera: velocitat, dinamisme, emoció o petits instants capturats en plena acció.

No us perdeu la resta de treballs al nostre blog, trobareu l'enllaç una mica més avall.



✓ 1r Classificat | **Londres** | Jaume Balart



✓ 2n Classificat | **Roda de llum** | Joan M. Guimerà

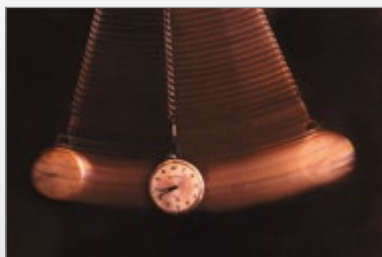

✓ 3r Classificat | **El temps no s'atura** | Ana Bravo

Per veure totes les fotografies
fototallerdelesarts.blogspot.com

Col·laborador: **L'ALZINA**



sumari

TEMA DEL MES

'La Revolució' i El Guirigall
2026

pàg. 04-05



OPINIÓ

Adéu a l'AECC PsiP!!

pàg. 06



POLÍTICA

Resum del Ple ordinari de
maig: codi ètic i agents a les
aules

pàg. 10-12



POLÍTICA

Dèficits urbanístics +
alcaldables de Junts i del
PSC

pàg. 14-16



EMPRESA

Jonathan Andic fa un pas al
costat temporal

pàg. 17

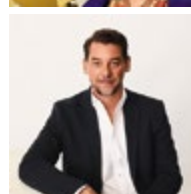

SERVEIS

Reconeixement
Administració Oberta AOC +
nou tanatori municipal

pàg. 18-19

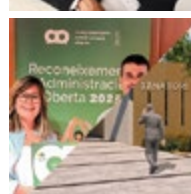

ENTREVISTA

Entrevista a Giovanna
Sánchez, candidata del PSC
a l'alcaldia

pàg. 21-23

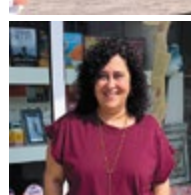

ACTIVITATS

Palau Tremola 2026

pàg. 24



ACTIVITATS

Activitats de l'Associació
Pessebrista: juny

pàg. 26-27



SUCCESSOS

Incendi a la nau d'Honda de
Santa Perpètua

pàg. 28

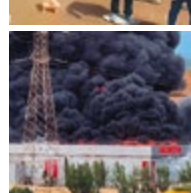

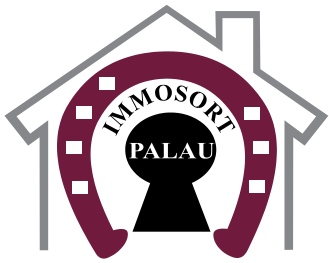

IMMO SORT PALAU

CONSTRUCCIONS I PROJECTES BAEMA, S.L.

605 39 17 14



JUANA BAEZA, COMERCIAL

EXCLUSIVA

CASA

CAN FALGUERA 385.000 €
Casa 180m2 construídos en parcela 500m2 con piscina. Exclusiva.

CASA

CAN FALGUERA 425.000 €
Casa 180m2 construídos en parcela de 850m2 con piscina.

CASA

CAN FALGUERA 549.000 €
Gran casa 350m2 construídos sobre parcela 500m2.

CASA

LLIÇÀ A. 439.000 €
Casa 300m2 en parcela de 970m2, totalmente actualizada, con piscina y barbacoa.

CASA

LLIÇÀ A. 399.000 €
Casa en parcela 600m2, construcción enorme, garaje 250m2 y vivienda 250m2.

EXCLUSIVA

CASA

CAN FALGUERA 369.000 €
Casa 140m2 (70+70) 2 plantas con garaje en parcela 600m2. OPORTUNIDAD.

EXCLUSIVA

CASA

CAN SALGOT (Lliçà A.) 395.000 €
Casa 225m2 construídos en parcela doble 1.100m2.

2 VIVIENDAS

CAN FALGUERA 420.000 €
En venta 2 viviendas totalmente independientes en una sola parcela.

EXCLUSIVA

PISO

STA. PERPÈTUA 419.000 €
Piso 153m2 + terraza 125m2 con salida desde el comedor.

EXCLUSIVA

PISO

PALAU 239.000 €
Piso con comedor, cocina, 1 hab, 1 baño completo, plaza parking grande y trastero 10m2.

EXCLUSIVA

ALMACÉN

CAN RIERA 158.000 €
Almacén 50m2 construídos en parcela de 650m2. POR REHABILITAR.

EXCLUSIVA

LOCAL

PALAU CENTRO 159.000 €
Local 150m2 en 3 plantas.

TASACIONES GRATUITAS · SERVICIO DE TASADOR AUTORIZADO

OBRA NUEVA - PROXIMA CONSTRUCCIÓN

CAN FALGUERA

PRECIOSA CASA EN CAN FALGUERA. PARCELA 400M2, CONSTRUCCION 168M2.
PLANTA BAJA: COMEDOR AMPLIO, SALIDA PORCHE CON OPCION DE DEJAR COCINA ABIERTA O SEPARAR CON SALIDA PORCHE, 1 HAB. SUISSSE CON VESTIDOR Y BAÑO COMPLETO, 1 ASEO DE CORTESIA Y GARAJE PARA 2 COCHES.
PLANTA 1: 4 DORMITORIOS (3 DE ELLOS DOBLES) Y 1 INDIVIDUAL, 1 BAÑO COMPLETO Y LAVADERO. OPORTUNIDAD COMPRANDO EN PLANOS.



TRIPLEX - PLENO CENTRO DE PALAU

469.000 €

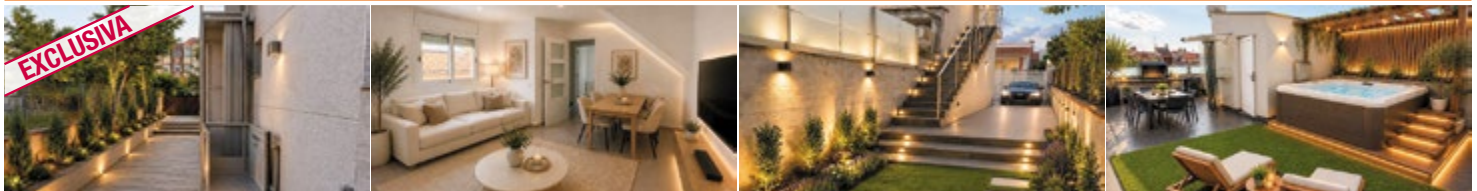

EXCLUSIVA: TRIPLEX, JARDÍN CON ENTRADA DE VEHÍCULOS Y TRASTERO. PLANTA PISO: COMEDOR, COCINA, ASEO Y DORMITORIO. SEGUNDA PLANTA: 3 DORMITORIOS (UNO DE ELLOS CON BAÑO) Y ASEO CENTRAL. PLANTA TERCERA: SOLÁRIUM. OPCIONAL, MONTA CARGAS, JACUZZI Y JARDINERÍA.

CASA - PALAU CENTRO

439.000 €



EXCLUSIVA: CASA 220M2 CONSTRUIDOS - (FOTOS ESTADO REAL Y POSIBLE RESULTADO FINAL DESPUÉS DE REFORMAR)



LA SETMANA DE L'ESPORT FEMENÍ 'LA REVOLUCIÓ', I LA FESTA DE 'EL GUIRIGALL'

Fotos: AJ PsiP

La vila va viure uns dies marcats per la reivindicació, la convivència i la participació ciutadana. D'una banda, la iniciativa *La Revolució* va tornar a posar el focus en l'impuls de l'esport femení i la necessitat de generar referents per a les noves generacions. De l'altra, la celebració de *El Guirigall* va omplir els carrers de cultura popular, música i foc en una edició especialment simbòlica. Entre l'esforç esportiu i la festa col·lectiva, el municipi va reafirmar el seu compromís amb una comunitat activa, cohesionada i diversa.

La Revolució: una setmana per fer visible l'esport femení

Palau va acollir una nova edició de *La Revolució*, una setmana dedicada íntegrament a promocionar l'esport femení i a reforçar la presència de dones i nenes en l'activitat física. La iniciativa va tenir lloc del 26 al 31 de maig i va oferir una àmplia programació d'activitats obertes a tota la ciutadania, amb l'objectiu de fomentar la participació i trencar estereotips.

Durant sis dies, els equipaments municipals es van convertir en espais de descoberta i pràctica esportiva, amb jornades de portes obertes, exhibicions i tornejos. L'esdeveniment va anar més enllà d'un simple programa d'activitats, ja que va representar una aposta clara per donar visibilitat al teixit esportiu femení local i incentivar-ne el creixement.

Un dels moments més destacats va ser l'acte inaugural, que va donar el tret de sortida a la setmana amb la lectura d'un manifest reivindicatiu per part de joves esportistes del Club Rítmica Palau. Aquest gest va posar sobre la taula la necessitat d'avançar cap a un esport més igualitari i accessible, destacant valors com el respecte, el compromís i la responsabilitat.

Al llarg de la setmana, disciplines com el bàsquet, l'hoquei patins, la gimnàstica rítmica, el futbol sala o el pàdel van tenir protagonisme, permetent a les participants provar diferents esports i acostar-se a noves experiències. També es van impulsar activitats amb un fort component simbòlic i comunitari, com el repte col·lectiu Suma km per l'esport femení, que convidava la ciutadania a sumar quilòmetres caminant, corrent o pedalant.

A més, la setmana va comptar amb referents destacats, com la presència de l'esportista Núria Picas, que va compartir la seva experiència vital i esportiva en una conferència oberta al públic. La seva intervenció va reforçar el missatge central de la iniciativa: la importància de disposar de models inspiradors per a les noves generacions.

Amb tot, *La Revolució* va tornar a consolidar-se com una cita clau en el calendari local, capaç de combinar pràctica esportiva, reivindicació social i participació ciutadana en una proposta transversal i inclusiva.

El Guirigall: cultura popular i participació en una edició d'aniversari

El cap de setmana del 13 de juny, la vila va celebrar



una edició molt especial de *El Guirigall*, que enguany commemorava el cinquè aniversari de la festa i els deu anys de l'*Abraxas*, una de les figures més emblemàtiques de la celebració.

La jornada va convertir els carrers del municipi en un escenari viu on la música, la dansa, el foc i la participació ciutadana van ser els grans protagonistes. Amb el pas del temps, aquesta festa s'ha consolidat com una de les cites més singulars del calendari festiu local per la seva capacitat d'implicar activament el públic.

Els dies previs ja van servir per escalfar motors amb activitats culturals i participatives, com visites a escoles, tallers familiars, narracions infantils o assajos oberts. Tot plegat va culminar dissabte amb el tradicional Seguici del Guirigall, que va recórrer diferents espais del municipi fins arribar al punt central de la celebració.

El moment àlgid va arribar amb l'espectacle principal de *El Guirigall*, una proposta escènica que combina la llegenda de la Pedra Llarga amb música en directe, foc i una posada en escena immersiva. Un dels trets diferencials és la implicació del públic, que no només observa sinó que participa activament en la representació, formant part de danses, coreografies i moments col·lectius d'aquesta festa popular.

La celebració es va completar amb un sopar popular, concerts i activitats tradicionals com l'Aplec de Sardanes, reforçant el caràcter festiu i comunitari de la jornada. Tot plegat va reflectir la força del teixit associatiu local, imprescindible per fer possible una festa d'aquestes dimensions.

Amb aquesta edició commemorativa, *El Guirigall* s'ha reafirmat com una expressió viva de la cultura popular, capaç de mobilitzar el municipi i de generar un fort sentiment de pertinença entre la ciutadania ■





DISSOLUCIÓ DE LA SEU LOCAL DE L'AECC DE PALAU-SOLITÀ I PLEGAMANS

Foto: arxiu

Lamentablement, us informem que aquesta seu local de l'AECC ha quedat dissolta.

Voldríem informar que aquesta seu local ha quedat dissolta. Les persones que actualment en formem part

som conscients que els anys passen i que, realment, cada vegada ens costa més arribar a tot el que voldríem fer.

S'ha fet una crida, tant a través d'aquesta revista com per altres mitjans, per saber si hi havia persones disposades a continuar la tasca que es desenvolupa des d'aquesta Seu. Malauradament, però, la resposta no ha estat positiva.

Per aquest motiu, volem expressar el nostre més sincer agraïment a tots aquells que han col·laborat amb nosaltres al llarg del temps, oferint-nos el seu suport i ajut: l'*Ajuntament*, les *entitats*, les *associacions*, els *negocis*, les *botigues*, *Ràdio Palau* i aquesta revista «*L'Alzina*».

Volem destacar, també, un agraïment molt especial a totes les persones, que durant molts anys, han contribuït amb els seus donatius en els diferents actes que hem organitzat.

Igualment, desitgem recordar i donar les gràcies a totes les persones que han format part d'aquesta seu i que, durant tant de temps, hi han dedicat el seu esforç i compromís.

Reiterant el nostre agraïment a tothom, ens acomiadem molt cordialment ■



Des de 1981

Assessorament i gestió integral per a societats, autònoms i particulars

- Fiscal
- Comptable
- Laboral
- Mercantil
- Gestió Administrativa
- Trànsit i Transports

Campanya RENDA 2025

Demani Hora

www.gestoriapalau.es gestoriapalau@gestoriapalau.es



AGÈNCIA D'ASSEGURANCES

www.duranmolins.es



Assegurances Generals

Estalvi i Pensions



IMMOBILIÀRIA

www.finquespalau.es



Administració de Finques

Immobil·liària

Oficina Central: Sant Galdric, 23 93 864 56 51 Palau-solità i Plegamans	Oficina Comercial: Avda. Catalunya, 220 93 864 98 29 - 93 864 94 27 Palau-solità i Plegamans	Oficina Sta. Perpètua: Dr. Robert, 35/Avda. Barcelona, 10 93 560 15 96 / 93 574 0202 Sta. Perpètua de Mogoda	Oficina Cerdanyola Pg. Cordelles, 16 - 1r 4a 93 580 27 19 Cerdanyola del Vallès
---	--	--	---

Ma. Rosa Avilés

Expresidenta de la seu local de l'AECC

PROGRAMA DE FORMACIÓ PROFESSIONAL PER TREBALLAR A RESIDENCIAL PALAU



Curs d'Atenció Socio sanitària a Persones Dependents en Institucions

Formació professional per a l'ocupació. Formació subvencionada



S'OFEREIX:

Contracte laboral a jornada completa o jornada parcial

Aplicació del conveni GERCAT

Torns de treball que afavoreixen la conciliació familiar

Carrera professional

Gimnàs gratuït pels treballadors i treballadores

Servei de menjador al centre a preu assequible

Possibilitat de promoció interna

Formació continua a càrrec de l'empresa



REQUISITS NECESSARIS:

Ser major de 16 anys

Formació mínima de secundària o bé, superar una prova de nivell.



CARACTERÍSTIQUES DE LA FORMACIÓ:

Inici del 1r curs: 26 de Gener del 2026

Inici del 2n curs: Maig del 2026

Document oficial un cop superat el curs: Certificat de Professionalitat

Formació teòrica: 370 hores

Pràctiques professionals no laborals: 80 hores

Formació complementària: 45 hores



INTERESSATS/DES:

Cal enviar el Currículum a la següent adreça de correu electrònic:

laboral@residencialpalau.com

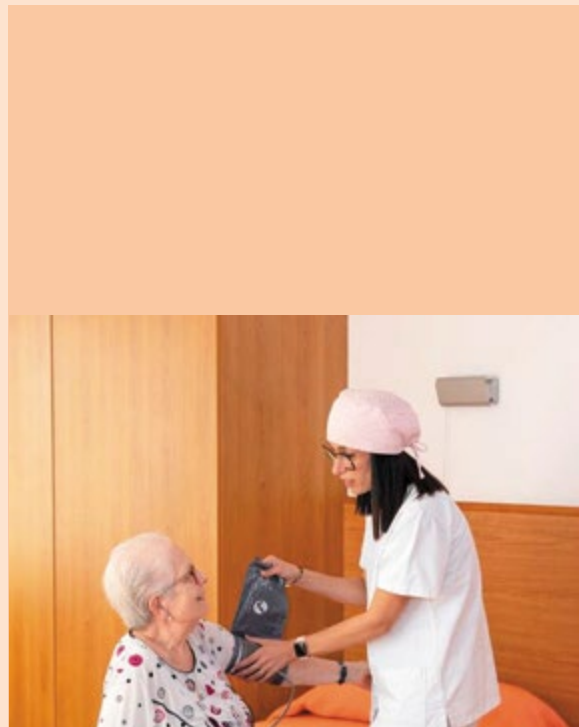

FES MÉS VISIBLE EL TEU COMERÇ AMB UNA PÀGINA WEB

A MÉS...

SERVEIS OFFLINE

comunicació gràfica
preimpresió
serveis gràfics
imatge corporativa

SERVEIS ONLINE

COMUNICACIÓ WEB
FRONT/BACK END
HOSTING
marketing online

JPS
DISSENY
grafisme & comunicació



JPSDISSENY.CAT

+34 607 753 459
info@jpsdisseny.cat
  [@jpsdisseny](https://www.instagram.com/jpsdisseny)

JUNY 2026

 PALAU-SOLITÀ I PLEGAMANS

FEM PALAU

PALAU RECLAMA SOLUCIONS PER A LES URBANITZACIONS AMB DÈFICITS URBANÍSTICS



L'alcalde de Palau-solità i Plegamans, Oriol Lozano, va participar el passat 2 de juny en una reunió amb representants del Departament de Territori per abordar la situació de les urbanitzacions amb dèficits urbanístics i avançar en la recerca de solucions per a aquests sectors.

La trobada s'emmarca en el treball conjunt que diversos municipis catalans estan impulsant per reclamar al Govern noves eines normatives i de finançament que permetin regularitzar les urbanitzacions pendents i millorar les infraestructures i els serveis dels barris afectats.

L'Ajuntament continua treballant per defensar els interessos dels veïns i veïnes i per impulsar les actuacions necessàries que permetin avançar cap a la regularització d'aquests espais i la millora de la seva qualitat de vida.

Amb l'objectiu d'explicar la situació actual i els pròxims passos del procés, també va tenir lloc una roda de premsa oberta als mitjans de comunicació a la Biblioteca l'Alzina el dijous 4 de juny.

EL GUIRIGALL CELEBRA CINQ ANYS OMLINT ELS CARRERS DE CULTURA POPULAR



Palau-solità i Plegamans va viure una edició molt especial d'El Guirigall, que enguany va commemorar el seu cinquè aniversari i els deu anys de l'Abraças, la bèstia de foc protagonista de la festa.

Durant tota la setmana es van organitzar activitats participatives, portes obertes, tallers i assajos que van culminar dissabte amb el tradicional seguici i un espectacle que va fusionar música, foc i la llegenda de la Pedra Llarga.

La celebració es va completar amb un sopar popular, el concert de Banda Neon i, diumenge, amb la Festa del Segar, l'esmorzar popular i el tradicional Aplec de Sardanes, consolidant El Guirigall com una de les cites més destacades del calendari cultural del municipi.

L'OBERTURA DEL CARRER INDÚSTRIA MILLORARÀ LA MOBILITAT DEL MUNICIPI

L'Ajuntament impulsarà l'obertura del carrer Indústria, una actuació amb una inversió d'1,35 milions d'euros, finançada en part per la Diputació de Barcelona amb una subvenció de 720.000 euros.

El Ple ha aprovat l'aportació municipal necessària per executar el projecte, que permetrà connectar millor el trànsit industrial amb els polígons i avançar en la pacificació de l'avinguda Catalunya, reduint el pas de vehicles pesants pel centre del municipi.



ESQUERRA
REPUBLICANA
Palau-solità i Plegamans

SEU LOCAL
Carrer de Plegamans, 3B
palausolitaplegamans@esquerra.cat
@ERCPalau

EL CODI ÈTIC I EL PLA PILOT DELS AGENTS A LES ESCOLES, A DEBAT AL MAIG



JMP

01-06-2026

Foto: Aj PsiP



A part de l'aprovació del Codi Ètic del personal de l'Ajuntament, i la moció de rebuig del Pla Pilot de presència d'agents dels Mossos als centres educatius, altres punts destacats van ser:

- **La modificació de crèdit núm. 10.**
- **La sanció per infracció molt greu a PDPACK POLINYA DE EMBALAJES.**
- **El canvi de portaveu del Grup Municipal PSC-CP.**
- **La moció presentada d'urgència de Junts per a la millora del sistema de tarifació variable de la taxa de residus.**

El Ple de maig es va iniciar, com és habitual, amb l'aprovació de l'acta corresponent a la sessió celebrada el 30 d'abril de 2026. La proposta es va tramitar sense debat ni intervencions prèvies, seguint el procediment habitual per aquest tipus de punts de caràcter formal.

Ordre del dia: punts destacats

■ La modificació de crèdit núm.10, de crèdit extraordinari per majors ingressos i incorporació de romanent de tresoreria, transferència entre partides de diferent programa, va ser aprovada per majoria amb l'abstenció del PSC.

El govern va presentar una modificació pressupostària orientada a ajustar diverses partides i impulsar projectes estratègics. D'una banda, es van reassignar recursos per finançar formació del personal municipal d'acord amb la seva execució real. De l'altra, es va habilitar una inversió superior a 1,3 milions d'euros per a l'obertura del carrer Indústria, amb finançament mixt entre subvencions externes i romanents de tresoreria.

Punts de vista

- Cs: Andrés Martínez va donar suport a la proposta atès que «*nosotros, como es normal en las modificaciones de créditos, la apoyaremos...*», destacant el benefici general per al municipi.

- Junts: Ovidiu Popescu va emmarcar el caràcter funcional de la modificació i va valorar positivament la millora en mobilitat prevista.
- PSC: Giovanna Sánchez va explicar que el seu grup opta per l'abstenció, mantenint una posició cautelosa en aquest tipus d'expedients.

■ La imposició de la sanció per infracció molt greu a PDPACK POLINYA DE EMBALAJES SL va ser aprovada per *unanimitat*.

Els fets sancionats deriven de l'exercici d'activitats d'emmagatzematge i manipulació de materials, així com l'aparcament de vehicles, en sòl no autoritzat i amb usos contraris al planejament urbanístic, en expedient iniciat mesos enrere. La sanció establerta ascendeix a 3.000 euros, amb possibilitats de reducció.

■ El Codi Ètic del personal de l'Ajuntament de PsiP va ser aprovat per *unanimitat*.

El nou codi ètic per al personal municipal és fruit d'un procés participatiu intern amb la implicació de diferents àrees de l'Ajuntament i el suport de la Diputació. El document té com a objectiu definir valors compartits, orientar la presa de decisions i establir criteris davant possibles dilemes ètics en l'activitat pública.

Punts de vista

- Junts: Popescu va subratllar que «el codi és una eina

imprescindible per establir valors i criteris de conducta dins l'administració», i va expressar confiança que contribueixi a una gestió més transparent.

- PSC: Sánchez va valorar positivament el document, destacant la seva contribució a reforçar la confiança ciutadana i a millorar la comunicació amb la població.

■ Canvi de portaveu del Grup Municipal PSC-CP

Fins ara, el portaveu ha estat el *Marc Sanabria*, ara ho passarà a ser la *Giovanna Sánchez*, per part del Partit Socialista. Sanabria va explicar que el fet és com a conseqüència d'un canvi d'organització del grup atès que, com ja va anunciar anteriorment, de no presentar-se com a candidat a les properes eleccions municipals.

Ordre del dia: mocions

- La moció d'ERC sobre el pla pilot que preveu presència estable d'agents als centres educatius, va ser aprovada per majoria amb l'abstenció de Cs i el vot en contra del PSC.

La regidora Helena Pou va presentar la moció com a rebuig a aquesta iniciativa que suposa un canvi de model,

introduint una lògica de control en un espai que hauria de ser educatiu i de confiança. Es va argumentar que la mesura arribava en un context de manca de recursos educatius i socials, i que podia desplaçar polítiques més eficients basades en l'acompanyament i la intervenció socioeducativa. La moció proposa reforçar figures com educadors socials, psicòlegs i programes de convivència, així com enfortir el treball comunitari.

Punts de vista

- Cs: Andrés Martínez va evitar posicionar-se amb claredat i anunciant l'abstenció.
- Junts: Popescu va criticar la «manca de planificació i consens», i va defensar un model basat en la mediació i el reforç dels recursos educatius, tot qüestionant també la coherència política de la moció.
- PSC: Marc Sanabria va defensar la prova pilot com una eina potencialment útil de mediació, destacant que es tractava d'un projecte voluntari i experimental i que la resposta contrària havia estat desproporcionada.
- ERC: En la rèplica, Pou va reafirmar que «els problemes educatius no es resolen amb més presència policial, sinó amb més recursos educatius i comunitaris»

UN SANT JOAN DE TRACA

VENDA DE PIROTÈCNIA

Carrer de Can Cortés, 35, Palau-solità i Plegamans - Davant del CAP latraca.cat



T'AGRADARIA ESCRIURE I COL-LABORAR AMB LA REVISTA??

Si tens coneixements relacionats amb el poble o amb alguna activitat que pugui ser interessant per als lectors de L'ALZINA, posa't en contacte a través del WhatsApp o per e-mail:

 **607 753 459**
info@alzinapalau.cat

▶▶ **Ordre del dia: propostes d'urgència**

Junts per Palau va presentar una moció d'urgència per millorar el sistema de tarifació variable de la taxa de residus, basada en incidències detectades en el funcionament dels contenidors intel·ligents, que va ser rebutjada per l'equip de govern.

La proposta denuncia problemes de lectura de targetes, contenidors inoperatius i discrepàncies en els registres, que podrien generar situacions d'injustícia fiscal. Entre les mesures proposades hi ha una auditoria externa, la creació d'un protocol de gestió d'errors, millores en la transparència i l'atenció ciutadana i garanties perquè cap usuari sigui penalitzat per fallades tècniques. La moció no qüestiona el model, sinó que pretén reforçar la seva fiabilitat i acceptació social.

Punts de vista

- **Cs:** Martínez va mostrar suport i va afirmar que «*este sistema... creo que necesitaba un plan piloto previo*», criticant el desplegament inicial.
- **PSC:** Giovanna Sánchez es va adherir a la moció, posant l'accent en les nombroses incidències i en la necessitat de corregir-les per evitar injustícies fiscals.
- **ERC:** Ignasi Fargas va rebutjar la proposta, considerant-la alarmista i innecessària, i va defensar que ja existeixen mecanismes de correcció, així com dades que demostren l'èxit del model en termes de reciclatge.

Ordre del dia: precs i preguntes

En aquest torn es va donar resposta a les preguntes presentades per escrit pel grup de Junts, relatives al projecte del tanatori municipal i a la seva concessió. Les preguntes fan referència a aspectes tècnics i jurídics de gran complexitat, especialment sobre la conversió de l'acte d'adjudicació amb efectes retroactius i el seu impacte en els terminis d'execució i explotació del servei.

També es demana informació detallada sobre el cronograma actualitzat de les obres, les dates previstes de finalització i posada en funcionament de l'equipament, així com els mecanismes de control per evitar retards o afectacions en la qualitat del servei.

El govern va respondre que la conversió de l'acte no ha alterat els terminis contractuals i exposa un calendari que situa la finalització de les obres al voltant del març de 2027 i la posada en funcionament posterior. Igualment, es van detallar els mecanismes de seguiment i possibles penalitzacions en cas d'incompliment, destacant que el projecte es desenvolupa amb normalitat ■

VIU UN ESTIU DE PEL·LÍCULA ESTIU 2026

STAGE DE BALL
ESCOLA D'ESTIU
CAMPUS DE PÀDEL
INTENSIVS DE NATACIÓ
PROMOCIÓ CLUB
I NATACIÓ ESCOLAR
FESTES
D'ANIVERSARI

Casal d'Estiu
del 22 de juny
al 5 de setembre



DiR

PALAU-SOLITÀ
I PLEGAMANS

**El teu club per tu i per
la teva família**

**CONSULTA ELS
ABONAMENTS PER LA
PISCINA D'ESTIU**

**FES-TE SOCI AQUEST
ESTIU AMB
MATRICULA GRATIS**

consulta condicionsns a recepció

JUNTS ANUNCIA LA NOVA CANDIDATURA A L'ALCALDIA SENSE DIR EL CANDIDAT



JMP 11-06-2026

Font: Junts x PsiP

► Foto: Junts x PsiP



Junts per PsiP ha escollit per unanimitat la persona que encapçarà la seva llista a les municipals del 2027, però manté en secret la identitat de l'aspirant fins al setembre, alimentant interrogants i expectació.

Junts per Palau-solità i Plegamans va culminar el passat 9 de juny el seu procés intern per designar el candidat o candidata a les pròximes eleccions municipals del 23 de maig de 2027.

La decisió, adoptada amb el suport unànim de la militància i amb una única candidatura presentada, projecta una imatge de cohesió interna.

Tanmateix, el partit va optar per no fer públic el nom de la persona escollida fins al pròxim 16 de setembre, una decisió que ha generat un notable halo de misteri al voltant de l'operació.

La direcció local va emfatitzar el bon clima de l'acte, destacant la unitat i el compromís dels afiliats amb el projecte de futur del municipi.

Durant la jornada, diferents veus del partit van posar en valor la feina feta i els reptes pendents, reforçant la idea

d'una candidatura preparada i amb vocació de servei.

Amb tot, el fet de reservar el nom introdueix un element poc habitual en aquest tipus de processos interns.

El secretisme pot respondre a una estratègia comunicativa per generar expectativa o per controlar el calendari polític abans de la presentació oficial.

Per al públic general, aquesta situació pot resultar sorprenent: tot i que els partits solen fer eleccions internes amb discreció, no és tan freqüent que es mantingui en secret qui n'ha resultat escollit durant mesos.

A l'espera del desvetllament, la jugada situa Junts en una posició singular dins l'escenari municipal: una candidatura avalada però invisible.

El desenllaç, previst per a després de l'estiu, marcarà el veritable inici de la cursa electoral al municipi ■

BARRACHINA

SERVEIS DE JARDINERIA

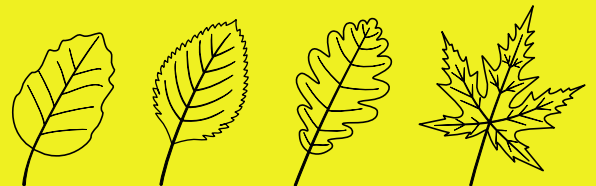

Instagram BARRACHINA66

MÒBIL 656 939 039



AGENDA COMUNA PER RESOLDRE DÈCADES DE DÈFICITS URBANÍSTICS

Foto: Aj PsiP

Una trentena de municipis impulsen una taula estable amb la Generalitat per afrontar la manca d'infraestructures bàsiques en centenars d'urbanitzacions i reclamar finançament i canvis normatius.

El territori fa front a un repte urbanístic arrelat des de fa dècades. El passat 4 de juliol, alcaldies i representants d'una trentena de municipis va acordar en reunió impulsar una taula de treball amb la Generalitat per abordar la situació de les urbanitzacions que encara presenten mancances estructurals. La taula es constituirà formalment al mes de juliol.

Al país hi ha 1.535 urbanitzacions, i prop de 700 arrosseguen dèficits urbanístics, molts dels quals tenen l'origen en promocions dels anys cinquanta i seixanta. Això es tradueix en carrers sense urbanitzar adequadament, serveis incomplets o dificultats d'accés a infraestructures bàsiques, una realitat que afecta milers de famílies.

Segons va destacar l'alcalde de Palau, Oriol Lozano, la nova taula suposarà «un espai perquè els municipis puguin incidir directament en les decisions i traslladar les necessitats reals de la ciutadania». Des dels municipis també es reclama un pla global amb criteris homogenis. L'alcaldesa de Teià, Èrica Busto, va defensar la necessitat d'un full de ruta clar que fixi prioritats i solucions efectives.

Tot i valorar positivament el compromís del Govern, les alcaldies adverteixen que caldrà concretar mesures i recursos per revertir una problemàtica històrica. El consens institucional és, de moment, el primer pas per transformar una realitat que encara condiona el dia a dia de molts barris del país ■

Restaurant Can Falguera

Av. Folch i Torres, 8
08184

☎ 938 639 470

📷 @canfalguera_palau

De dimecres a dijous
de 13:00 a 17:00
Divendres de 20:00 a 00:00
Dissabte de 20:00 a 1:00



GIOVANNA SÁNCHEZ, NOVA CANDIDATA SOCIALISTA A L'ALCALDIA



JMP 21-05-2026

Font: PSC

Foto: PSC



La militància socialista de Palau-solità i Plegamans ha apostat de manera unànime per un relleu que combina experiència municipal i voluntat de renovació. La regidora Giovanna Sánchez ha estat escollida candidata del PSC a l'alcaldia amb l'horitzó posat a les municipals del 2027.

La política municipal a la vila viu un nou capítol amb l'elecció de Giovanna Sánchez com a candidata del Partit dels Socialistes de Catalunya —PSC— a l'alcaldia. L'agrupació local ha donat suport unànime a la seva

candidatura durant l'assemblea de ratificació, un gest que evidencia la confiança en el seu lideratge i en la continuïtat del projecte socialista al municipi.

Sánchez forma part de la vida política local, exercint com a regidora del grup socialista a l'Ajuntament, a l'oposició, des de l'any 2019.

Aquesta trajectòria li ha permès conèixer de prop el funcionament del consistori i les necessitats del dia a dia del poble, una experiència que ha reivindicat en el seu discurs d'agraïment.

L'alcaldable ha assegurat que *«assumir el repte de ser cap de llista és, alhora, un honor i un compromís amb el present i el futur del municipi»*.

Entre les prioritats que ha destacat hi ha l'accés a l'habitatge, especialment per a la gent jove; la seguretat; la mobilitat; i les polítiques adreçades a la gent gran.

A més, Sánchez ha remarcat la importància de sumar esforços i de reconèixer la feina de totes aquelles persones que, des de diferents àmbits, *«contribueixen a fer de Palau-solità i Plegamans un lloc millor per viure»*. La nova alcaldable substituirà Marc Sanabria, que el passat mes de març ja va anunciar que no optaria novament a encapçalar la candidatura socialista.

L'acte ha comptat amb el suport de destacades veus del socialisme vallesà: el diputat i primer secretari de la Federació del PSC Vallès Occidental, Paco Aranda, i l'exalcaldessa socialista Teresa Padrós, que va expressar públicament el seu recolzament a Sánchez ■

PALAU ASSESSORS
Assessors Gómez & Campos, s.l.

Fiscal, laboral, comptable i Jurídic

Els teus assessors des de 1987 a Palau,
en temes fiscals, laborals,
comptables i jurídics

PER A PARTICULARS, AUTÒNOMS I PIMES

CAMÍ REIAL, 132
08184 Palau-solità i Plegamans

☎ 93 394 85 42 - 📠 93 394 85 47

palau@asesorstc.com
WWW.ASESORSTC.COM



J. ANDIC DEIXA TEMPORALMENT LES SEVES FUNCIONS A MANGO



JMP 29-05-2026

Font: Mango

Foto: Mango

En un comunicat intern, el president i conseller delegat de la firma, Toni Ruiz, ha traslladat a Jonathan el màxim respecte, comprensió i suport i reforça la rellevància del projecte empresarial de MANGO. Els membres del Consell d'Administració subscriuen unànimement les paraules de Toni Ruiz i s'uneixen a la família Andic en el seu suport a Jonathan. Així mateix, expressen la seva plena convicció que el procés judicial es resoldrà favorablement i confien que així sigui com més aviat millor.

MANGO va comunicar el 26 de maig que Jonathan Andic ha decidit deixar temporalment les seves funcions dins la companyia, tal com ell mateix ha explicat en una carta oberta. La decisió ha arribat en el marc d'un procés judicial, i s'entén com una mesura per preservar el funcionament habitual de l'empresa.

El conseller delegat i president, Toni Ruiz, ha traslladat públicament el seu respecte i suport cap a Andic en un missatge intern adreçat a la plantilla. Alhora, ha volgut enviar un missatge de tranquil·litat: «MANGO viu una etapa especialment positiva, amb una estratègia definida i una estructura de govern corporatiu consolidada».

Des d'una perspectiva divulgativa, aquest tipus de situacions no són estranyes en grans empreses internacionals. Quan un alt càrrec s'enfronta a qüestions personals o judicials, apartar-se temporalment pot contribuir a protegir tant la seva imatge com la de la companyia. En aquest cas, MANGO ha posat l'accent en la continuïtat del seu projecte empresarial.

Amb més de 18.000 treballadors i presència en més de 120 països, la firma manté una estructura sòlida que li permet absorbir canvis puntuals sense alteracions significatives. Ruiz ha destacat que el creixement sostingut dels darrers anys és fruit del compromís col·lectiu de l'equip.

El consell d'administració també ha expressat suport unànimement a Jonathan Andic i confiança en una resolució favorable del procés.

La sortida temporal d'Andic s'emmarca en un context que MANGO defineix com de «fortalesa i expansió» ■

LA NOSTRA
Peixateria Fité
ESPECIALITAT



La selecció del millor peix i marisc del Mediterrani



DE DIMARTS A DIVENDRES, DE 09.00 A 20.30
NO TANQUEM AL MIGDIA!!

DISSABTES I DIUMENGES, DE 09.00 A 14.00
(tardes tancat)

Descobreix-nos a   *Subscriu-te'n!!*

Carrer de Barcelona, 9 (cantonada Carrer del Camí Reial)
08184 Palau-solità i Plegamans, Barcelona



PALAU, ENTRE ELS AJUNTAMENTS CAPDAVANTERS EN DIGITALITZACIÓ

Foto: Aj PsiP

L'administració local s'ha situat en el Top 3 dels ajuntaments de la seva franja de població en els «Reconeixements Administració Oberta AOC 2025», que premien la transformació digital i el govern obert.

L'Ajuntament de Palau-solità i Plegamans ha rebut un

Reconeixement Administració Oberta AOC 2025, un guardó que distingeix les administracions més avançades de Catalunya en l'ús de la tecnologia i la transparència en la gestió pública.

En concret, el consistori ha quedat entre els *tres millors ajuntaments de la categoria de municipis d'entre 5.001 i 20.000 habitants*, un resultat que consolida la seva aposta per una administració moderna i eficient. L'alcalde, Oriol Lozano, va recollir el premi el passat 20 de maig a Granollers, en un acte amb representants institucionals i del món local.

Aquests reconeixements es basen en l'*Índex de Maduresa Digital*, que analitza amb criteris objectius més de 30 indicadors —com els serveis en línia, la transparència o la participació— aplicats a centenars d'administracions catalanes.

Per a la ciutadania, aquest tipus de premi es tradueix en millores concretes: tràmits més àgils, accés més fàcil a la informació i una relació més directa amb l'Ajuntament.

En definitiva, una administració més propera, que simplifica gestions i s'adapta millor a les necessitats actuals.

Amb aquest reconeixement, l'Ajuntament reafirma el seu compromís amb un model de govern digital, obert i orientat a les persones, en línia amb els nous reptes del sector públic ■

Festa de Sant Pere 2026	
DIVENDRES, 26 JUNY	DIUMENGE, 28 JUNY
19:00h ENTRENAMENT Milla Urbana: a càrrec de...	9:00h ANIMACIÓ OPENING MUSICAL
22:00h CINEMA A LA FRESCA PEL·LÍCULA: PADDINGTON AVENTURA EN LA SELVA	9:30h ATLETISME Trofeu: GENERALI
DISSABTE, 27 JUNY	<p>XIII^a Milla Urbana de Sant Pere La Sagrera Palau-solità i Plegamans</p> <p>Organitza:</p> <p>Amb el suport de:</p>
21:00h SOPAR A LA FRESCA Per a tothom C/ Sant Galdric Cal portar el sopar	
22:30h HAVANERES Llops de Mar de St. Feliu de Guíxols Amb rom cremat per tothom Patrocina: Assessoria Gestoria Palau	
Organitza: Ajuntament de Palau-solità i Plegamans	Amb la col·laboració de: dh material mèdic Cab FRUITÓS meswifi FRIOPALAU MONTSERRAT
Actes al c/ Sant Galdric - La Sagrera	



LES OBRES DEL TANATORI MUNICIPAL AVANCEN ADEQUADAMENT



JMP 10-06-2026

Font: Aj PsiP

Foto: Aj PsiP | Simulació

Les obres del futur tanatori municipal progressen segons el calendari previst i apunten a una obertura a la primavera de 2027, amb un equipament pensat per apropar el servei a la ciutadania i integrar-se amb l'entorn natural de la Riera de Caldes.

Les obres de construcció del nou tanatori municipal van avançant de manera sostinguda des de principis d'any, després que la llicència definitiva es notifiqués el 13 de febrer de 2026 i que l'inici oficial dels treballs es formalitzés el 5 de març. Segons el calendari establert, es preveu que la infraestructura estigui enllestida a inicis de març de 2027, complint així el termini d'execució previst d'un any.

Com sabeu, aquest nou equipament respon a una demanda històrica del municipi i permetrà oferir un servei de proximitat, evitant que les famílies hagin de desplaçar-se a altres localitats en moments especialment delicats. En paraules del regidor de serveis municipals i eficiència energètica, Sergi Plaza, «l'objectiu és garantir un espai digne, modern i accessible per acomiadar els éssers estimats».

El projecte aposta per una arquitectura integrada en el paisatge, situant-se entre el polígon de Can Cortès Nord i l'entorn natural de la Riera de Caldes. L'edifici tindrà una configuració compacta, amb espais pensats per afavorir la llum natural i preservar la intimitat dels usuaris, alhora que es diferenciaran clarament les zones públiques de les restringides.

A més, la sostenibilitat és un dels pilars del projecte. El tanatori incorporarà solucions constructives eficients amb l'objectiu d'assolir la qualificació energètica A, reduint el consum i potenciant l'ús d'energies renovables. Tot plegat, amb un disseny que també busca minimitzar el manteniment i assegurar la durabilitat de l'equipament a llarg termini.

Si es compleixen les previsions, el nou tanatori podria

entrar en funcionament a la primavera de 2027, després d'un període final d'equipament de les instal·lacions. Aquesta infraestructura no només millorarà els serveis municipals, sinó que també contribuirà a fer-los més pròxims, sostenibles i adaptats a les necessitats actuals de la ciutadania ■



VetPalau

Clínica Veterinària

Perruqueria canina i felina



Carrer del Camí Reial, 113
Palau-solità i Plegamans

93 518 89 12
640 795 130



L'ACTUALITAT, EN **FORMAT DIGITAL**

També al WhatsApp



ENVIA UN **WHATSAPP** AL **607 753 459** AMB
EL **NOM, COGNOMS** I LA PARAULA **ALZINA**



SUBSCRIU LA NEWSLETTER ARA !!

TAMBÉ POTS ESCANEJAR EL **QR**,
ANAR AL **WEB** O ENVIAR UN **E-MAIL** A
info@alzinapalau.cat

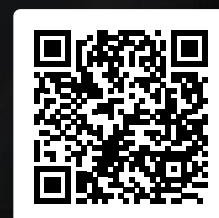

PARLEM AMB...

**GIOVANNA
SÁNCHEZ,**

**QUE ENCAPSALA
EL LIDERATGE
DEL PSC PER
ASPIRAR A
L'ALCALDIA
EL 2027**



JMP

10-06-2026

Avui parlem amb Joana Sánchez, coneguda públicament com a Giovanna Sánchez, que ha consolidat la seva trajectòria política municipal des que va accedir al consistori de Palau-solità i Plegamans l'any 2019 com a regidora del grup socialista, i que compta amb l'aval unànime de la militància i el suport especial de l'actual líder del grup, Marc Sanabria.



Amb aquest aval, Giovanna Sánchez afronta el repte de liderar el projecte socialista amb l'objectiu de reforçar la seva implantació local i aspirar a l'alcaldia. En aquesta entrevista, la candidata exposa la seva visió de municipi, les seves prioritats i els principals reptes que identifica de cara als propers anys.

■ **Vostè va entrar al consistori l'any 2019. Com valoraria aquests primers anys d'experiència municipal i què n'ha extret a nivell personal i polític?**

Per a mi ha estat una etapa molt enriquidora, tant personalment com políticament. Entrar al consistori m'ha fet entendre que l'administració és el canal més directe entre la ciutadania i les institucions. Durant aquests 7 anys al govern i a l'oposició he après que la nostra feina és, sobretot, escoltar els veïns i veïnes, recollir les seves preocupacions, inquietuds i queixes, i fer-les arribar a l'administració. Aquest contacte constant amb la gent m'ha ajudat a créixer i a entendre millor la realitat del municipi.

■ **Quins han estat els projectes o decisions de les quals se sent més satisfeta com a regidora?**

Quan entres a l'administració t'adones que tenir idees és fàcil, però convertir-les en projectes reals és el més difícil. Em sento especialment orgullosa de dues iniciatives: primera, haver impulsat que els envasos deixessin de comptar en la part variable de la taxa d'escombraries, i segona, haver aconseguit la gratuïtat del transport a les PAU per als alumnes de segon de batxillerat. Són decisions que responen a necessitats reals i que donen sentit a la feina que fem com a representants públics del veïnat del poble..

■ **Com ha evolucionat la seva manera d'entendre la gestió pública des dels inicis fins avui?**

Bé, doncs, amb el temps he entès que la gestió pública requereix molta paciència i una visió a llarg termini. Molts projectes que vam començar a treballar el 2019 o el 2020 encara estan en marxa avui, i això et fa veure que els «tempos» de l'administració són lents. També he après que convertir idees en projectes viables no és fàcil i que cal constància, planificació i capacitat d'adaptació per tirar-los endavant.

■ **El líder del grup, Marc Sanabria, va anunciar que no es presentaria a les municipals del 2027. Com va viure aquell moment?**

Ho vaig viure amb molt respecte i molt agraïment. El Marc ha estat una peça clau en el projecte socialista i també en la meva trajectòria personal. Va ser qui em va proposar entrar en política el 2019 i, gràcies a ell, he tingut una oportunitat que m'ha fet créixer molt. He après molt al seu costat i valoro molt la seva generositat. Estic segura que continuaré comptant amb ell en aquesta nova etapa.

■ **La militància ha apostat de manera unànime per la seva candidatura. Com interpreta aquest suport tan ampli?**

Rebo aquest suport amb molta il·lusió, però també amb una gran responsabilitat. Entenc que la militància aposta per mi perquè veu una manera de fer política basada en la proximitat i en l'escolta. Això m'obliga encara més a continuar treballant, a recollir les inquietuds de la ciutadania i a construir una proposta sòlida. És un impuls molt important per tirar endavant un projecte de futur per al municipi.

■ **Relacionat amb això, considera que aquest relleu representa més continuïtat o renovació dins del projecte socialista local?**

Crec que és una combinació de les dues coses. Hi ha una continuïtat, perquè portem anys treballant unes línies i uns projectes que volem mantenir. Però alhora també hi ha renovació, perquè soc una persona diferent i lidero un equip que aportarà noves idees i noves maneres de fer. Aquesta combinació ens permet evolucionar sense perdre l'essència del projecte.

■ **Quins són els eixos principals del projecte que vol liderar de cara a les pròximes municipals?**

Jo crec que el projecte s'ha de basar en tres grans eixos: els joves, la gent gran i els espais i serveis públics. Hem de potenciar la formació, l'ocupació i l'accés a l'habitatge per als joves, i garantir serveis de qualitat i acompanyament per a la gent gran. També és imprescindible millorar els carrers, els barris i els equipaments perquè siguin més accessibles, moderns i propers a les necessitats diàries.

■ **Com definiria el seu estil de lideratge?**

Em defineixo com una persona molt propera i arrelada al municipi. Porto tota la vida a Palau, més de 31 anys. Conec molta gent i m'agrada escoltar i parlar amb tothom. El fet de tenir un negoci també m'ajuda a comprendre millor les dificultats quotidianes de la gent. Soc una persona compromesa amb el poble i amb la voluntat de

«...La defensa dels valors democràtics, la justícia social i els serveis públics són irrenunciables...»

treballar des de la proximitat i el contacte directe amb la ciutadania.

■ En què es diferenciarà la seva proposta respecte a l'actual govern municipal?

La meua prioritat és posar les persones al centre de totes les polítiques. Sense deixar de banda les grans infraestructures, crec que cal centrar-se més en els problemes reals i quotidians del dia a dia: allò que preocupa directament els veïns i veïnes. Vull impulsar una manera de governar més propera, centrada en les necessitats concretes i en donar resposta als petits problemes que sovint són els més importants.

■ Quines són, segons el seu criteri, les principals necessitats del municipi en aquests moments?

Palau té molt potencial per la seva ubicació i pel seu teixit industrial, però també té reptes importants. Un dels principals és l'habitatge, especialment per als joves que volen quedar-se al municipi. També tenim una població cada vegada més envellida, i cal garantir serveis de qualitat.

■ Com valora l'actual situació política al municipi i quins reptes planteja?

Sempre hem intentat fer una oposició responsable, des del respecte i l'educació. Quan no hem estat d'acord amb el govern, ho hem argumentat i hem proposat alternatives.

■ Quin paper han de tenir els joves i el teixit associatiu en la construcció del futur del municipi?

Els joves són imprescindibles perquè no només són el futur, sinó també el present del municipi. Hem de comptar amb ells en totes les decisions i donar-los espais de participació reals. Pel que fa a les entitats —culturals, esportives, comercials o veïnals—, fan una feina fonamental i cal donar-los suport i recursos perquè continuïn vertebrant la vida social del poble.

■ Estaria oberta a pactes postelectorals? Quines serien les seves línies vermelles?

Estem oberts a parlar i a arribar a acords, però hi ha línies vermelles molt clares. La defensa dels valors democràtics, la justícia social i els serveis públics són irrenunciables. A partir d'aquí, podem dialogar amb qui faci falta, però sempre mantenint aquests principis com

a base de qualsevol acord.

■ En quina mesura creu que el context polític català pot influir en unes eleccions municipals com les de Palau-solità i Plegamans?

El context polític pot influir, però en unes eleccions municipals el que pesa més és la persona. La gent valora que siguis proper, que escoltis i que siguis capaç de trobar solucions als problemes del dia a dia. Per això, crec que el factor local té molt més pes que el context general.

■ Què li agradaria que diguessin els veïns i veïnes de la seva gestió d'aquí a quatre anys?

M'agradaria que la gent estigués orgullosa de la feina feta, tant si estem al govern com a l'oposició. Que vegin un municipi més cuidat, amb millors serveis, amb oportunitats per als joves i amb una bona atenció a la gent gran. Que percebin una millora real en el dia a dia.

■ Què creu que aporta vostè, en l'àmbit personal i professional, que la fa adequada per liderar aquest projecte?

Bé, sota el meu punt de vista, apporto proximitat i experiència de vida al municipi. Porto molts anys vivint aquí, treballant, portant les meves filles a l'escola i fent vida al poble. Soc una persona treballadora, accessible i compromesa. Em sento identificada amb la idea de «gent com tu», perquè visc les mateixes realitats que la resta de veïns.

■ Com s'està preparant, tant políticament com personalment, per afrontar el repte de ser candidata a l'alcaldia?

M'estic preparant amb molta il·lusió, treball i formació. També estic centrada en construir un bon equip, perquè crec que el lideratge ha de ser compartit. Estic parlant amb molta gent i estic molt satisfeta de les persones que s'estan sumant al projecte. És una feina col·lectiva. Estic —estem— treballant molt en aquesta línia.

■ Ara, si vol afegir o explicar alguna cosa...

Doncs, la veritat, és que estic molt il·lusionada i amb moltes ganes de treballar. Em reuneixo amb molta gent per escoltar propostes i recollir idees per al programa. M'agrada ser propera i més de carrer que de discurs. Crec que arribo en un moment vital madur i estic preparada per dedicar molt esforç a millorar el municipi ■

'PALAU TREMOLA' CELEBRA CINC ANYS DE CINEMA A LA FRESCA



JMP 03-06-2026

Font: Aj PsiP

► Foto: Aj PsiP



La cinquena edició del cicle de terror es va presentar a la Biblioteca L'Alzina amb premis literaris i una programació dedicada a *Stephen King* que omplirà de suspense l'estiu.

El cicle de cinema de terror Palau Tremola va encetar la seva cinquena edició amb un acte de presentació que va anar molt més enllà d'anunciar pel·lícules. La Biblioteca Municipal L'Alzina va acollir una jornada que va combinar literatura, audiovisual i participació ciutadana, consolidant el projecte com una de les cites culturals destacades del municipi.

Durant l'acte, es van lliurar els premis del *primer concurs de microrelats de terror*, una iniciativa amb bona acollida que va posar en valor el talent local.

També es va projectar el curtmetratge *Infierno*, de la directora catalana Berta Canivell, tancant una vetllada que va evidenciar la voluntat del cicle de créixer i diversificar-se.

FCA
FEDERACIÓ CATALANA ATLETISME

Diumenge 28 de juny
web: gestoriopalau.es/santpere

Trofeu: 

GENERALI

Categories:
Masculines i Femenines

Prebenjamins
Benjamins
Alevins
Infantils
Cadets
Júnior
Minis
Veterans D
Veterans C
Veterans B
Veterans A

Open:
Sub23
Senior

Inscripcions a:
xiproc.cat

Organitza: 

Patrocinadors: 

La Milla de Tots
XIII^a
Milla Urbana
de Sant Pere La Sagrera
Palau-solità i Plegamans

Programació

Pel que fa a la programació, enguany el Palau Tremola gira al voltant de l'univers de *Stephen King*, una aposta que convida a recórrer alguns dels grans títols del terror contemporani.

El cicle arrenca amb un documental introductor i continuarà amb projeccions a l'aire lliure al parc de l'Hostal del Fum:

- 17 de juny, *Stephen King: un mal necessari*
- 4 de juliol, *The Shining* –1980–, de Stanley Kubrick
- 11 de juliol, *The Mist* –2007–, de Frank Darabont
- 18 de juliol, *It* –2017–, adaptació del popular bestseller

Les sessions, que començaran amb ambientació prèvia i oferta gastronòmica, busquen convertir cada projecció en una experiència completa. Aquesta fórmula ha consolidat el cicle, amb centenars d'assistents per sessió i un públic intergeneracional que any rere any respon a la proposta.

Amb cinc edicions a les espatlles, el Palau Tremola ja no és només cinema: *és una experiència col·lectiva que transforma les nits d'estiu en un escenari ideal per deixar-se portar pel misteri i la imaginació* ■

PALAU TREMOLA

V Cicle de Cinema de Terror
DE PALAU-SOLITÀ I PLEGAMANS

Al Parc de l'Hostal del Fum a les 22h

17 JUNY

Projecció documental:
STEPHEN KING: UN MAL NECESSARI

4 JULIOL

THE SHINING (1980)

11 JULIOL

THE MIST (2007)

18 JULIOL

IT (2017)

No t'oblidis del kit
de supervivència



**ACCÉS LLIURE
I GRATUÏT**

Servei de bar amb menjar, beguda i música
a partir de les 20 h

Micro obert de lectura dels microrelats guanyadors del
1r concurs de microrelats de terror de la Biblioteca l'Alzina

Bitllet de trenet post-projecció per als 50 primers assistents
*Els tiquets els entrega el servei de bar amb cada consumició





Activitats de l'Associació Pessebrista: DIADA DE L'ASSOCIACIONISME CULTURAL 'DASC'

L'activitat a Can Malla no s'atura, però avui parlarem de la diada de l'Associacionisme Cultural, que com en els últims 12 anys, organitza una de les entitats pessebristes de la Federació Catalana el primer dissabte de juny. Aquesta vegada han sigut els amics i companys pessebristes de Parets del Vallés amb motiu de la celebració dels seus 40 anys com a entitat.

Hi vam participar 21 pessebristes de Palau, que ens vam trobar a Can Malla a les 9 del matí d'aquest passat dissabte 6 de juny per anar a Parets compartint cotxes.

Ja arribats allà, vam saber que la participació global passava de 150 pessebristes vinguts de les diferents entitats de tot el país, tant de l'àrea de Barcelona, com de la zona de Tarragona, de les terres de l'Ebre, de la banda de Girona, de la demarcació de Lleida, i d'arreu. Gairebé 30 entitats representades.

Després de corresponents salutacions i benvingudes per part del president de la Federació Catalana i del president dels pessebristes de Parets van començar el tallers i demostracions de noves tècniques que podem aplicar als pessebres:

- *Inicialment el que causava un gran impacte era la tècnica de crear noves figures a partir de un procés d'escaneig d'una persona vestida, en la posició adient i equipada com el personatge del que es vol fer la figura, que després, el resultat d'aquest escaneig es retocava i millorava amb el programa informàtic corresponent per ser feta amb impressora 3D d'alta precisió.*
- *Un altre taller era la preparació d'arbres també construïts amb una base feta novament amb*

impressora 3D i completada amb vegetació de fulla artificial que es pot pintar adientment.

- *Un taller de simulació d'efectes meteorològics diversos: tempestes, la boira, els llamps, els trons...*
- *Un taller de tallat i laminat de plaques de poliestirè per fer els més diversos objectes: taulades, mobles, portes, finestres i les més diverses filigranes.*
- *Un taller de pintat de les figures construïdes amb impressora 3D.*
- *Un taller d'electrònica i electricitat per generar poderosos efectes d'il·luminació*
- *Un taller de construcció de motlles de silicona per poder reproduir diferents elements arquitectònics, com poden ser grups de petites cases per a termes allunyats, portalades, finestrals, etc.*

Vam estar gairebé tot el matí gaudint de les demostracions de tots aquests tallers que ens havien preparat els Pessebristes de Parets i de les que vam aprendre moltes coses noves que podrem aplicar als nostres pessebres.

Com no podia ser d'altra manera, el DASC va acabar en un molt bon dinar de germanor i en el lliurament dels records de participació a totes les entitats pessebristes participants ■

Ass Pessebrista

10-06-2026



Ca l'Emili



BAR - RESTAURANT

**VINE LA NOSTRA
TERRASSA RENOVADA!!**

ESMORZARS DE FORQUILLA

MENÚ ESMORZAR BRASA DES DE 6€

**MENÚ DIARI
CARTA ELS CAPS DE SETMANA
I FESTIUS**

**ARROSSOS I FIDEUÀS,
CARGOLS A LA LLAUNA**

**CUINA DE MERCAT AMB
PRODUCTES DE
TEMPORADA**

**NOU HORARI
de dimarts a diumenge
ESMORZARS + DINARS
Dilluns tancat
per descans del personal**

NO HI HA SERVEI A LES TARDES

**Indústria, 9 Pol. Ind. La Borda
08140 CALDES DE MONTBUI**

T. 930 236 742

Reserves 651 900 192

Properes activitats

- **Dimecres Pessebrista:**
Tots els dimecres de 18:30 a 20:00 h a Can Malla —excepte festius—.

JUNY

- **Tallers per a la preparació de maquetes** d'edificis emblemàtics de Palau a Can Malla. Dimecres i dijous de 6 a 8 de la tarda.
- **Dia 13, el Guirigall** preparant i distribuint entrepans de botifarra.
- **Intercanvi de xapes de cava, xapes de corona i d'altres colleccions.** Dissabte 20 de 18 a 18 h a Can Malla.

JULIOL

- **Tallers per a la preparació de maquetes** d'edificis emblemàtics de Palau a Can Malla. Dimecres i dijous de 6 a 8 de la tarda
- **Intercanvi de xapes de cava, xapes de corona i d'altres colleccions.** Dissabte 20 de 18 a 18 h a Can Malla.

Per informar-vos d'aquestes activitats ho podeu fer contactant per correu electrònic «pessebrepalau@gmail.com», o passant per Can Malla el dimecres entre 2/4 de 7 i 8 de la tarda.

Per saber totes les activitats que fem habitualment, també poden entrar a la nostra pàgina web: www.pessebrepalau.cat.



UN INCENDI SENSE FERITS CREMA LA NAU D'HONDA A SANTA PERPÈTUA

► Foto: ACN

Un aparatós incendi va cremar aquest divendres dia 5 una gran nau logística d'Honda a Santa Perpètua de Mogoda, obligant a evacuar prop de 150 treballadors. Tot i la magnitud del foc, no es van registrar ferits.

Un incendi de grans dimensions va cremar divendres una nau de 20.000 metres quadrats de la companyia Montesa Honda al polígon industrial Torre del Rector, a Santa Perpètua de Mogoda. El foc va obligar a desallotjar uns 150 treballadors, tant de la mateixa empresa com de

naus properes, tot i que cap persona no va resultar ferida en l'incendi.

Segons van indicar fonts municipals, 74 empleats es trobaven dins la nau en el moment en què es va iniciar l'incendi i van poder sortir pel seu propi peu. Els primers indicis van apuntar que el foc hauria començat a la coberta de l'edifici, on hi havia instal·lades plaques fotovoltaïques.

Els Bombers de la Generalitat van desplegar fins a 28 dotacions per controlar les flames, que finalment van acabar afectant completament la instal·lació fins al seu esfondrament. L'estratègia del cos d'emergències es va centrar a evitar que el foc s'estengués a altres edificis contigus, especialment a una nau annexa amb oficines i línies de producció.

Com a mesura preventiva, es va demanar el confinament dels treballadors d'empreses properes i es va recomanar als veïns tancar portes i finestres en cas de presència de fum. El telèfon d'emergències 112 va rebre més de 200 trucades relacionades amb l'incident.

Dissabte, els Bombers van donar el foc per extingit. Tot i els importants danys materials —amb milers de motocicletes destruïdes—, l'empresa va destacar el bon funcionament dels protocols d'emergència i la ràpida evacuació. Des del Govern es va assegurar suport per ajudar a reactivar l'activitat econòmica afectada ■



► Foto: A Maeso

FISIOTERÀPIA PALAU

Susanna Garriga



La teva salut
en bones mans

PREPARA EL TEU COS PER A UN ESTIU SENSE LÍMITS

Amb l'arribada del bon temps, el nostre cos canvia de ritme. Volem moure'ns més i gaudir de l'aire lliure. Però, **està el teu cos realment preparat?**

Sovint ignorem els petits senyals d'alerta:

- Aquella punxada al genoll en començar a córrer o caminar per la platja.
- La tensió a l'esquena després de fer esport.
- La pesadesa a les cames amb l'augment de les temperatures.



No esperis que el dolor t'aturi

- ✓ **RESERVA LA TEVA SESSIÓ
PER AQUEST ESTIU**
- ✓ **I EVITA LESIONS QUE ET PUGUIN
ESPATLLAR LES VACANCES**



**L'estiu és per gaudir-lo amb energia, moviment i sense dolor.
A Fisioteràpia Palau t'ajudem a millorar la mobilitat, reforçar la musculatura
i prevenir lesions perquè res freni els teus plans.**

Per a més informació, preus, reserves o disponibilitat, cal posar-se en contacte amb
Passeig de la Carrerada, 14_08184 Palau-solità i Plegamans_t.93 864 46 94_681.650.539_direccio
fisioterapiapalau.com

www.fisioterapiapalau.com Fisioteràpia Palau @fisioterapia_palau

TELÈFONS D'INTERÈS

Ambulàncies	112
CAT Salut	061
Ajuntament	93 864 80 56
Jutjat de Pau	93 864 56 63
Mossos d'esquadra	112
Protecció civil / Policia	93 864 96 96
Aigües Cassa	93 715 57 00
Autobusos Sagalès	93 593 13 00
Biblioteca municipal	93 864 41 77
Bombers Generalitat	112
CAP Palau	93 864 98 98
(Consulta mèdica)	93 728 44 44
CAP Santa Perpetua	93 560 06 11
Camp de futbol	93 864 90 07
Cementiri municipal	93 864 80 56
Cementiri Parroquia	93 864 82 00
Creu Roja (Caldes)	93 865 35 35
Deixalleria Municipal	93 864 37 89

Escoles

Escola bressol El Sol	93 864 96 74
Escola bressol Patufet	93 864 58 53
Escola Marinada	93 864 88 53
Escola Mpal. Adults	93 864 04 90
Escola Mpal. Música	93 864 98 32
Escola Can Cladellas	93 864 47 10
Escola Palau	93 864 51 59
Escola Folch i Torres	93 864 88 85
Inst. Can Periquet	93 864 35 29
Inst. Marinada	93 864 98 92
Inst. R. Casas i Carbó	93 864 95 95

Farmàcies

J. Beatobe (centre)	93 864 80 47
A. Fallone (Can Cortès)	93 864 00 46
L. Lacorzana (Sagrera)	93 864 98 30
N. Muntada (Pavelló)	93 864 96 80
D. Lagarda (Av. Catalunya)	93 864 48 96
Taxi Caparròs	617 378 035
Ràdio Taxi	93 864 90 35
(Palau-Mollet)	93 593 74 01

FARMÀCIES DE GUÀRDIA

- **J. Beatobe (centre)** - C/ Anselm Clavé, 1 - T. 94 864 80 47
- **A. Fallone (Can Cortès)** - C/ Camí Reial, 54 - T. 93 864 00 46
- **L. Lacorzana (Sagrera)** - C/ Sagrera, 4 - T. 93 864 98 30
- **N. Muntada (Pavelló)** - C/ Secretari Gil, 21 - T. 93 864 96 80
- **D. Lagarda (Av. Catalunya)** - Av. Catalunya, 138 - T. 93 864 48 96

juny

dl	dm	dc	dj	dv	ds	dg
1	2	3	4	5	6	7
8	9	10	11	12	13	14
15	16	17	18	19	20	21
22	23	24	25	26	27	28
29	30					

juliol

dl	dm	dc	dj	dv	ds	dg
		1	2	3	4	5
6	7	8	9	10	11	12
13	14	15	16	17	18	19
20	21	22	23	24	25	26
27	28	29	30	31		

EL SUDOKU DEL MES

#293A [fàcil]

		2			5	8		3
7						5		
6	3			2				7
8	9		3					4
					4		5	8
5	4							2
9	8			7	3	2	4	
				6				9
	7		2		9			

#293B [difícil]

	2	8		5				9
		6						
					7		3	
7	4				2	3		
6	8		3		1			
5						8	2	
		3			8	5	7	
		4	6	7				
8					5	2	6	3

solucions

#292A

4	2	3	7	1	6	8	5	9
1	6	8	9	5	3	4	7	2
5	7	9	8	4	2	3	1	6
6	5	4	1	2	7	9	3	8
3	1	2	5	8	9	7	6	4
8	9	7	6	3	4	1	2	5
7	4	1	2	6	8	5	9	3
9	8	6	3	7	5	2	4	1
2	3	5	4	9	1	6	8	7

#292B

7	6	8	1	9	2	4	3	5
4	1	9	3	5	8	7	6	2
5	3	2	7	6	4	8	9	1
6	7	5	4	3	1	9	2	8
9	4	1	8	2	6	5	7	3
2	8	3	5	7	9	6	1	4
3	5	6	2	8	7	1	4	9
8	9	4	6	1	3	2	5	7
1	2	7	9	4	5	3	8	6

© sudoku-online.org



S. G. AMARANT S. L. | D. L. B-37206-2000
 DISFUSIÓ GRATUÏTA A PALAU-SOLITÀ I PLEGAMANS I PART DE CALDES
 Les opinions expressades a les **cartes d'opinió** i a la **publicitat**
 corresponen exclusivament al criteri i a la responsabilitat dels autors

Edició i Direcció
 Josep M Pasadas

Col·laboradors
 Abel García
 Susanna Garriga

Disseny i Maquetació
 JPS DISSENY
 Grafisme & Comunicació

Telèfon
 +34 607 753 459

Correu electrònic | Web
 info@alzinapalau.cat
 www.alzinapalau.cat
 @AlzinaPalau
 @alzinapalau
 Revista L'Alzina



Publicació associada a:

associació
 de mitjans
 d'informació
 i comunicació

amic

Propera edició ► #294 | 17-07-2026



QUAN EL FUTUR NO ARRIBA: ÈL SILENCI DEL RELLEU PERDUT

La dissolució de la seu local de l'AECC a Palau-solità i Plegamans ha evidenciat una realitat que travessen moltes entitats: el relleu generacional no acaba d'arribar i, amb ell, es perden projectes, vincles i memòries col·lectives.

La carta d'opinió de la seu local de l'AECC no ha estat només un comiat, sinó també un crit discret però contundent sobre el pas del temps.

Les persones que durant anys han sostingut la seu han reconegut que els anys els havien pesat i que les forces ja no els permetien mantenir el ritme. Van fer una crida oberta, buscant noves mans, noves mirades. Però la resposta no va arribar.

Aquest buit interpel·la tota la societat. Què passa quan les noves generacions no prenen el relleu? No es tracta només de manca de temps o d'interès; també hi influeixen noves formes de compromís, prioritats diferents i un context social que ha canviat profundament. Tot i així, cada associació que es dissol deixa enrere molt més que

una activitat: s'hi queden xarxes de suport, experiències compartides i una manera de fer comunitat.

Caldria fer una reflexió i repensar com connectem generacions, com transmetem valors i com adaptem les entitats a la realitat actual.

El futur no pot ser una espera passiva. Requereix ponts, pedagogia i reconeixement mutu.

Perquè allò que avui es tanca no és només una etapa, sinó un recordatori del que podem perdre si no hi ha continuïtat. I, sobretot, del que encara som a temps de preservar.

Josep M Pasadas

Director i Editor de L'Alzina

Si vols publicar un
ANUNCI CLASSIFICAT GRATUÏT,
envia un **WhatsApp**  al **607 753 459**

ANUNCI CLASSIFICATS

SE REALIZAN todo tipo de mantenimiento en general para su casa o empresa: fontanería, pintura, carpintería, jardinería, paleta, electricidad. LUIS P. 673 306 357

SE OFRECE MATRIMONIO con experiencia para el cuidado y mantenimiento de fincas. TAMARA. 631 249 033

BUSCO EMPLEO de cuidadora de personas mayores, externa o fines de semana. Años de experiencia. Referencias. TAMARA. 631 249 033

BUSCO TRABAJO de limpieza. Puede ser por horas. BERLÍN. 632 014 682

CANTANTE FEMENINA BUSCA BANDA de heavy metal clásico, de momento solo para ocio. BLANCA. (WhatsApp) 600 605 668

BUSCO EMPLEO de cuidadora, limpieza o canguro. Por horas, o como interna o externa. MAYERLIS. 604 876 348

BUSCO TRABAJO para el cuidado de personas mayores. ISABEL (Caldes). 631 798 648

BUSCO piso o casa en alquiler en Palau por traslado de trabajo (o piso compartido o habitación). CARLOS. 622 602 263

SE OFRECE reformador en general para casas, pintura, electricidad, limpieza aires acondicionados. YU FULIN. 631 005 161

¿QUIERES emprender, recibir dinero extra, regalos y viajes? Te informo. WALKIRIA. (WhatsApp) 657 249 959

SE RESTAURAN fotografías antiguas: trabajo profesional para conservar imágenes valiosas y evitar la pérdida de recuerdos con el paso del tiempo. INMA. 658 188 141

SE OFRECEN clases particulares y apoyo escolar de inglés a niños y jóvenes. SOFIA. 600 319 590

M'OFEREIXO per a classes de reforç de matemàtiques (tots els nivells). Àmplia experiència amb molts bons resultats. ROSA MARIA. 678 177 305

M'OFEREIXO per a acompanyament familiar en criança d'infants i/o serveis de canguratge. Més de 10 anys en experiència educativa respectuosa. ROSA MARIA. 678 177 305

CURS DE PROGRAMACIÓ PER A NENS. Iniciació: Programa un joc de Pokémon. De 8 a 12 anys. XAVI. 648 455 935

BUSCO PROFESOR/A PER FER ANGLÉS per fer classes particulars per a adult. Horari a convenir, preferiblement un dia a la setmana. XAVIER. 722 526 837

HAGO artículos personalizados, llaveros, fundas móvil, cojines, bandas... Todos con imagen y texto. Envío foto previa. CARLOS. 664 348 464

COMPRO discos de vinilo. Paso por domicilio. JOAN. 610 432 869

S'OFEREIX PER DISSENYAR I FABRICAR EN 3D Prototips, Maquetes, Recanvis, etc. Especialitzat en Indústria, Enginyeria i Arquitectura. Informa't! JESUS D. H. 616 786 180

SE OFRECE clases de guitarra eléctrica, acústica, bajo eléctrico y teoría musical intermedia. JOAN. 685 238 460

COMPRO Y VENDO discos de todas las épocas. Interesados ponerse en contacto con DAVID. 670 867 750

PETARDOS CM®

TOTS ELS DIES



~~24€~~

"CHOLLAZO!!"

15€

P.V.P.

**300 BOMBETES
GRANS**



DESCARREGA 'T EL NOU CATÀLEG !!

LA PIROTÈCNIA DE PALAU DES DE 1981

- AV. CATALUNYA, 226. Al costat Asepeyo i davant del Banc Sabadell. **PETARDOS CM®**
- AV. DEL CAMÍ REIAL, 5. NAU 2 Crta. C-155 Granollers/Sabadell. **PIROFACTORY** →
Rotonda abans de creuar la riera de Caldes i a 400 m. del restaurant Can Burguès.

COMPRA ON-LINE I RECULL AL LOCAL SENSE FER CUES

PETARDOSCM@PETARDOSCM.COM

☎ 900 34 20 34 • PETARDOSCM.COM • 664 33 34 00 ☎

